泰東日報
發行所 株式會社泰東日報社
本報定價 壹個月金壹圓五拾錢、零售每份六錢、郵稅實費
廣告費 每行五號十二字一日貳圓廿錢（稅在內）、指定地位增五成、長期另議

隻機突入敵機群內 建樹奇勳蒙授感狀

摧敵企圖忠烈與日月共輝

【東京十八日國通電】驅一小形水上偵察機、敢然突入敵大型爆擊群中、以見敵必滅之決意、忽擊其一架沒於達華瓦灣底、使其他潰逃、而我機因被彈致偵察員山田秀夫兵曹長、操縱員二瓶要衛三等飛行兵曹同時壯烈戰死於機上、最後生存之〇〇電信兵、亦負重傷以旺盛之責任感、握不離手之操縱桿、繼續操縱飛機、無事完遂其任務、十二月八日、由山本聯合艦隊司令長官、對一水上機、授與感狀、獲前古未曾有之光榮、最近又蒙此旨已達上聞之光榮、十七日十五時海軍省公表如次

海軍省公表

（十七日十五時）對昭和十七年一月十八日在達華瓦灣、勇戰奮鬥之山田海軍飛行兵曹長指揮之水上偵察機、由聯合艦隊司令長官、授與左記之感狀次記之旨已達上聞

感狀

山田海軍飛行兵曹長所指揮之水上偵察機、昭和十七年一月十八日於達華瓦灣口、當從事對潛警戒中、與爲攻擊在泊我艦艇而來襲之敵雙發爆擊機六架遭遇、當即敢然以單機突入敵中、勇戰奮鬥、擊墜其一架、旋因被彈、致偵察員操縱員亦負重傷、始終繼續操縱該機、遂破摧敵之企圖、誠屬忠烈顯著、玆授與感狀

昭和十七年十二月八日

聯合艦隊司令長官 山本五十六

豪胆沉着英勇無比〈某參謀談〉

【東京十八日國通電】以水上偵察機、敢然與敵軍六架雙發重爆機交戰、而且機長操縱員亦均已殉職、電信員亦負重傷、但其終將敵機一機擊墜、將其餘敵機擊退之山田海軍飛行兵曹長指揮之水上偵察機之偉勳、實可謂將海鷲魂發露無遺、壯烈泣鬼神矣、對該水上偵察機戰鬥狀況、據當時某參謀談稱如左

當時因於達華瓦灣口附近、有敵潛水艦跳梁、爲警戒敵潛、遂使水上偵察機於六時五十七分、出發、是朝天陰、雲高五百米乃至八百米、時行驟來、視界極爲不良、水上偵察機正担當對潛任務之際、瞬間忽由雲間、發見敵不明之飛行機六架、飛翔於空中。爲認清此機、水上偵察機遂立即上昇、乃知此機係爲攻擊我方於達華瓦灣停泊之艦艇而來之敵雙發重爆、殆及認明我機影時、敵機側以三機編隊分成二隊、由前後左右上方包圍來攻、我機雖普通水上偵察機、但仍燃起見敵必殺之海鷲魂、敢然以軍機、飛入敵中、機長山田飛行兵曹長、緊握機槍、對敵加以射擊、爲占上風乃行下降、擊墮敵機一架、而因浴敵之集中射擊、山田秀夫飛行兵曹長。遂壯烈於機上戰死、此時操縱員二瓶衛三等兵曹亦負重傷、致該機遂決意自爆、對負重傷之某電信兵拍「我自爆矣」之電報後、遂俯於操縱桿從容就義、因此飛機益向海面低下、負重傷之某電信兵、於是沈着豪胆半身向前、將二瓶操縱員推開將操縱桿提起、瞬間飛機水烟高飛、而落於達華瓦灣口沙根加尼水道北方海上、某電信兵因負重傷操縱不能如意、遂致愛機顛覆、但沈着勇敢之某電信兵仍然不屈、爲收容戰死之山田機長、二瓶操縱員、爲與僚友之遺骸、拘兩手、顏面之火傷、開始打手信號後由於七時三十五分接到「我空戰中擊墜敵機一架」之電報後音信杳然不見其影、遂繼續銳意搜查水上偵察機之某軍艦、發見於浮舟上某電信兵「機長操縱員戰死我重傷」之手信號、於是軍艦急派救助艇急行、電信兵知此信號已爲僚友得知、遂如精魂已盡、暈落海中、但某電信兵、復又登上浮舟、而其至救助艇到現場之時、如此情景實已返復再三、迨至救助艇到、某電信兵乃報告爲收容戰死之機長及操縱員、其竟不顧巳、再由軍艦由担架扶起其負重傷之身、其又報告艦長等戰鬥狀況、其不拘於顏面、兩手之大火傷豪胆沈着之氣、實已將傳統之海軍魂發露無餘由此亦可判明、某電信兵打電「我自爆矣」沈着提起操縱桿之戰鬥狀況矣、戰死者、及機體一部、亦得收容、而某電信兵如斯沈着之行爲此溫厚而熱心、如火如荼鬥志、實乃不負山田飛行兵曹長之感化、因此壯烈戰死之山田飛行兵曹長進級爲少尉、二瓶飛進級爲二曹、再某電信兵亦已再起、仍以當時烈々意氣而活躍中

美罷工風潮日熾

【里斯本十八日國通電】據華盛頓來電、賓西法尼州煤礦工、以要求增薪未遂、實行總罷工後、生產力面、大受影響損失五十萬噸、煤之生產、已據調查。僅無煙煤之生產、勞工代表、繼續折衝惟迄未商議妥協罷工風潮、殊有波及他州之可能云

時評

日本斷行劃期的增稅

數當大東亞戰爭入於第二年。正是決戰完勝的時期。惟以敵人美英恃其物資之豐富。仍作最後之掙扎。前途多難。未可逆睹。則我方爲期決戰完勝。自不可不舉全力以增強戰力。蓋戰力增强方足以決戰。始克期完勝也。是以增强戰力。乃當今的急務。須更不得稍緩者。凡物資勞力以及資金等國民經濟力。俱有轉換集中於戰力增強的必要。爲應此要請。日本政府斷行劃期的增稅。增稅關係十二法案要綱。已經閣議決定。由情報局發表

此次增稅是以間接稅爲中心。尤考慮奢侈的消費。特別提高稅率。以期抑制。於國民生活上。雖不免波及種々影響。然爲抑制消費的徹底。戰時國民生活的確保。并吸收浮動購買力。均爲當然的措置。況當決戰時局。戰費顯著增加。實爲不可隱諱的事實。則斷行增稅。更可以增加國庫收入。強化戰時財政。戰費縱然增加。亦充足應付。綽々有餘。總而言之。無論直接間接。蓋均爲戰力增强所應有之舉也

爲戰力增強。不得不增稅。而增稅之結果。國民負担。當然加重。其加重之數額。若與各交戰外國較。則依然是低位。由此足徵日本經濟之彈力性。不過增稅於國民生活。大有影響。自係實情。然當時局重大之今日。戰時生活。必須徹底。種々不便。尤當忍耐。所望國民予以諒解。加以協力。勿負政府之苦心。與其所期也。要知大東亞戰爭不僅關乎皇國之興廢。即大東亞全民族之存亡亦繫於此。在完勝以前雖皇軍於御稜威之下。果敢作戰。誓勇殺敵。攻無不克。進無不取。而其最後結果如何。則以戰力如何而定。戰力果能增強。勝利可操左券。如其不然。縱已往獲得赫々的戰果。終不免失敗於最後。不觀前次歐洲大戰之德國乎。開戰之初。何嘗不攻必克。進必取。最後以戰力涸渴。而締結城下盟。前功盡棄。且不啻前軍之覆後軍之鑑。國民非健忘者。儻念及於此。必能有所警惕矣。幸勿酣醉於已往獲得赫々的戰果。而不體察增稅即所以增强戰力之意義也

古有毀家紓難。傳爲美談。當時局重大之今日。正是毀家紓難之良機。則爲紓難。毀家且不惜。若區々之增稅負擔固然加重。而爲國家計。爲遂行作戰。以爭最後勝利計。必能樂予輸將也

德利用地利交通網 又挫赤軍反攻企圖

【斯得哥爾摩十八日國通電】頓河中流地區反攻失敗之赤軍十五日來又於窩羅尼斯開始攻勢、對樞軸軍守備陣地加以猛攻、據蘇聯側情報赤軍反攻之主力、傾全力於窩羅尼斯北方之斯瓦保達附近與窩羅尼斯南方之甘提密羅夫加之二方面、漸取包圍態勢、以企將樞軸軍向烏克蘭國境方面壓迫、對此以德軍及匈軍爲主力之樞軸軍、據河岸及丘陵地帶之既設陣地、與赤軍邀擊、更利用道路及鐵道、予以猛烈、反擊十六日之「赤星」報、亦戴稱德軍之抵抗、極爲猛烈尤其鐵道線及河岸地區、阻止赤軍進擊之德軍機甲部隊、爲阻止增援部隊機於敵軍背後、以企圖遮斷後方補給線、而承認赤軍之反攻已受挫折云

德軍善戰堅守陣地

【斯得哥爾摩十八日國通電】史丹林格勒地區、亘過去一週間繼續激戰中、德軍對抗赤軍之攻勢、頑強死守陣地、數處之戰鬥擊退赤軍、似出反攻之形勢十七日之德軍戰況公報、亦承認激戰之事實、謂赤軍雖再猛攻、而因德軍之善戰敗退、證明仍亘全線、確保陣地、德軍當局、亦謂該地區之德軍、因與其他戰線之連絡、已被遮斷故增援部隊之派遣與補給、必須專賴飛機作戰 處於相當困難之狀況、史丹林格勒市內之戰鬥、赤再熾烈化、尤其以北部工場地帶、勞働者住宅街爲中心、數日來展開死鬥、史丹林格勒地區之制空權、仍操於德軍之手中、一方赤軍、雖謂包圍該地區之外廓、蘇聯側大事宣傳但擁有大軍精銳之該地區德軍全陣地 仍毫無微動

刺多加湖南方赤軍數師就殲

【柏林十八日國通電】德軍司令部當局十七日、於東部戰線戰況言明如次

赤軍十六日之戰鬥、失戰車百三十八、砲百十八、軍用載重汽車二百、尤以史丹林格勒頓河中流地區之赤軍損害爲大、刺多加湖南方地區赤軍數個師團被殲滅、北高加索地區、德羅同盟軍予赤軍以大損害、卒將赤軍擊退、頓河窩瓦中間地區及頓河下流地區、德機甲部隊深迂回敵背後、攻擊赤軍戰車部隊、赤軍十八輛擱坐、外並破有力部隊、史丹林格勒地區之防衛戰尤爲激烈、赤軍十七日於空軍協力以戰車、及步兵有力部隊、攻擊前來、但經德軍激戰後將其擊退、

又在市內、布陣於窩瓦河岸之赤軍亦對渡河與擊前來、並在工場地區擊退赤軍數團轟擊地

利比亞英進攻失利 踏地雷源全軍覆沒

【柏林十八日國通電】德軍司令部、關於利比亞戰線之戰況、十七日說明如次

英軍於十六日晨在砲兵部隊猛烈的掩護射擊下、乃以戰車部隊、尤其對其南翼、傾注全力、開始攻擊更以戰車部隊爲先鋒使步兵部隊、繼續其後、向前進擊、但到在樞軸軍所放棄之陣地最後方時、突然踏入極巧妙的擬裝第一次地雷原、蒙受甚大損害、更喪失無數戰車、繼此之後、以大部隊前進而來之門德哥美利麾下英軍、亦因受從巧妙擬裝之樞軸軍重砲陣地、發射殲滅的十字砲火、陷於混亂狀態中、樞軸戰車部隊在全線驟追英軍之攻擊、予以多大損害、當日之戰鬥、英軍喪失戰車五十二輛而德空軍更使英軍輸送車約百輛起火燃燒、及至十六日夜英軍司令官在不得已情形下、及對麾下部隊發表中止損害多少効果之攻擊、以待新銳部隊到着之命令云

【里斯本十八日國通電】在利比亞戰線塞姆德黑峽谷西方與羅美爾軍繼續對峙之門德哥美利麾下英第八軍、企圖側面迂回作戰、十五日由南方開始攻擊羅美爾軍右翼、目下與邀擊之樞軸軍間似展開激戰、此次英軍首次不以砲兵隊掩護射擊、僅以步兵、戰車部隊開始攻擊、惟遭樞軸軍猛烈反擊、喪失戰車多數敗退十五日夕刻、暫中止戰鬥之英軍作戰、復由南方擬向賽達々方面、取以大包圍樞軸軍作戰惟該方面一帶爲沙漠、山岳之困難地形、倘英軍入險路與溪谷甚多之山岳地帶時、似必爲隆美爾軍之絕好餌食云

意艦艇急襲阿港 港內巡艦一隻沈沒

【羅馬十八日國通電】意軍司令部十七日發表

一、意海軍攻擊部隊、乘十二日夜之陰雲、急襲阿爾日利亞港、突破港之入口、進入港內、予多數之敵艦艇以甚大之損害、僅判明之戰果亦有巡洋艦一隻、大型船三隻、命中魚雷、確實擊沈商船二隻、坐礁一隻外、對巡洋艦一隻予以損傷、雖有敵艦隊猛烈之砲火、但參加該攻擊之意艦艇殆全部安然歸還基地

一、樞軸空軍猛炸阿爾日利亞敵基地並馬爾他島已收莫大戰果

【羅馬十八日國通電】據意軍當局方面發表、意海軍攻擊部隊、十七日急襲阿爾日利亞港、使港內敵巡洋艦一隻大型商船二隻命中魚雷、並擊沈商船二隻使其擱淺一隻

威帝德軍部隊 已與主力會合

【柏林十八日國通電】據德軍司令部發表、在過去數週間支持赤軍猛攻之威里吉耶路基德守備軍、十六日遂突破赤軍重圍與主力部隊合流、德軍當局對此言明如左

德軍部隊十六日基於既定計畫由威里吉耶路基撤退、由戰略的見地觀之該市業失去重要性、德軍主力陣地在該市西方及西南方已確立絕對不動態勢、赤軍在該市周邊受莫大死傷、惟德守備軍未有一名俘虜、全軍向主陣地合流

中國事變海軍行賞

生存者第十七回死歿者廿九回 四十四柱忠魂榮浴皇恩

【東京十八日國通電】上諭、十九日對海軍關係中國事變生存者施行第十七回及死歿者第二十九回之論功行賞、右旨巳於十八日午前零時、由海軍省並賞勳局、分別發表、以上之中、今回蒙光榮之行賞恩命之死歿者、係昭和十二年七月八日以降迄昭和十五年四月二十九日間、於從事於中國事變勤務中殉職或因公務傷病死等而化爲護國英靈之四十四名軍人軍屬

荒鷲猛炸米倫貝〈紐幾內亞東部〉

【里斯本十八日國通電】新金山來電、日本航空部隊大編隊於十七日午後來襲紐幾內亞島東部之米倫貝地方、對軍事施設、大加爆擊

德機報復炸倫敦

【里斯本十八日國通電】德空軍關於英空軍之對柏林盲爆、似乎於十七日、亦實行報復手段、爆擊倫敦、雖然英國空軍省依例遲延發表空襲情況、但據倫敦方面傳來之新聞電報稱、高射砲之砲聲、轟々震撼倫敦市內而天空中之探照燈光、互相交錯約歷二小時後、漸々解除空襲警報

【里斯本十八日國通電】倫敦來電—英空軍省於十八日午前二時發表如次

倫敦於十七日夜、受二小時二十分之爆擊、在都會地區、落下爆彈十箇、一彈命中百貨店、但火災當即消滅

英機盲炸柏林

【柏林十八日國通電】英空軍、十六日夜自一九四一年十一月七日以來已十四月空襲柏林、對主要住宅地帶投下爆彈與燒夷彈、在該盲爆、市內一病院、命中爆彈再對德哈爾里亦命中燒夷彈數發、該哈爾里巳發生火災、完全燒燬、但場內之觀衆整然待避所以一人亦未受傷、爆擊之結果、死者三十一名、負傷者百五十名、然因救出作業、尚未終了、所以死傷者數、必更增加、而英空軍之中二架、已被德高射砲擊墜矣

【里斯本十八日國通電】倫敦來電、英國空軍部、關於十八日爆擊柏林、發表如左「四發大型爆擊機編隊十六日晚四十五分間爆炸柏林投下炸彈八千發多數燒夷彈」

德潛艇下的英輸送船團

（英國海軍少尉・蘇格特手記）（上）

英國是殖民帝國、海上交通便是她的生命、即在平時、本國的食料品等、亦大部份須仰給海外、況在戰時種々軍需殆由美國供給、而隨戰線的擴大、海上輸送尤爲吃緊、此則英國戰時下的脆弱部門、是以德國鑑於敵方此種弱點、乃用潛水艦發動通商破壞戰、實行以來、成効頗著、破壞艦船之多、幾爲英美造船能力所不及、長此以往、足制反樞軸國之死命、因是、英海長曾謂「英國現在海上遭遇困難且深刻之局面、英國須傾倒努力於除去德國潛水艦之威脅」又歐洲水域美國艦隊司令官亦謂「反樞軸國的最大問題、便是樞軸國潛水艦的威脅、吾人不得稍存一切希望的見解」由此可見美英對於德潛水艦戰術如何苦惱如何焦操、這篇手記是英國護送艦士官的寫實報告、一種煩悶情緒流露於字裡行間

可別遭遇德艦！

航征於滄茫大海的兩隻英國驅逐艦、她們的位置是在西經二十一度半、北緯五十二度稍北、距英本國不足六百海里、以時速三十節的航程、有一天工夫便可以駛到

我們英國海軍的驅逐艦隊、四日前在北大西洋的某處從美國當局手中接過來八隻由英國及加拿大混成的輸送船團、伴送到這個地點

八隻輸送船、全都載着許多軍需品幾乎要沉下去、其中美國製的飛機機件、尤爲顯然地堆積如山

當初沿着加拿大海岸北上時還好、待改變針路駛向東北以後、便得忍耐抵抗荒險的驚濤渡航

那惡作劇的浩浪、使那慣於航海的水兵們、也時欲作嘔、霧氣與浪烟交織的罩面紗、刻々增濃、與水烟一同從艦首跳上舷側、更及於帽檣、再由帽檣衝着司令塔、落於甲板全面

二隻驅逐艦、分駛於輸送船團的兩側、即是用兩隻艦掩護一列縱隊的八隻船

艦與船之間、每數分鐘用無線連絡一次、而艦與艦之間、也不斷地互通電訊、時々接談、以防萬一

不是因爲浪大、便是因貨滿載、每隻船都要沒吃水線於水下、彷彿看就像小心翼々地合拿蹲伏着在所謂「千萬別遇見德國的潛水艦！」似的輸送船隻、都是些等於廢物的老朽船、倘不幸被敵艦水雷衝着一擊、便都得休矣！

德國的潛水艦迫近了

那天一照一定位置開始進航後不多時的上午十時許、電信室首先聽到反常來、隔着船團從彼方的僚艦、送來左記的火急情報

「漸々感聽敵潛水艦的接近」

敵是指德國說

電信室的聽衆到艦橋、從運兒確着司令塔上的先後、迅速地由上到下、甚至傳令到艦底的鋼鐵室、艦內一時騷然沸騰、全員滿呈昂奮狀態、艦長以下人等、豫知早晚必有一日、所以馬上傳下非常命令

弄得英人啼笑皆非

德艦聲東擊西神出鬼沒

我艦艦首左傳、僚艦也即向右改變方向輸送船團隊形不破、仍照「繼續進航」的信號、與護送艦分離、廿七八節的順航速度雖少遲緩、但船列却毫未紊亂

站在艦橋高處的我們、可以最先接到艦長的命令、所以非常忐忑不安、凍透了的身體、這時也感覺冷汗浹背

從防潛探知機室中簡單地報告說敵艦是德國的潛水艦、而且巳經接近得很

在那以前、忘了自己配置的艦員、都像感了電似地急就部署、砲火室所在的後部甲板及中二聯的炮火室巳經點上火了

探知機時々報告德國潛水艦的路線及深度、那是自動作成表、變成圖、速報於各部門的、而各部門又以「準備好了」的聲音答覆司令

砲火室也報告說探海攻擊的爆彈、已經裝塡好了

「震動管測八百！」

這不巳逼近了麼

「準備發射」

不過等待命令、探知機室的震動管測、緊接着又報告

「七百五十！」「六百」

距離敵來愈近了

神出鬼沒的德國潛水艦

以近乎勝歸當時步的潛水艦長、平素就猛加訓練、所以一旦實戰時、便可以在數秒鐘內直感戰鬥經過、發下有組織的命令、但戰艦却無此特殊技能

潛水艦的演習狀況、多若都像步兵突擊前的機動性、但巡洋艦等、發見敵艦於海上時、却非常遲鈍做不到機微的地步

驅逐艦亦然、一爲潛水艦所逼近、一切便算完了我們的耳朵、因緊張而硬直、全神經爲一個任務所束縛、忘我而集中、但不足以應急變

我們的眼爲一個希望—那就是敵潛水艦將在何處露出痕跡激起泡沫—所吸收

「啊、不巳遲了麼？」

不知是誰的話剛才說完、接着就是計測的擴聲音「二百」「一百五十」

誰也不顧得再說什麼

「就在艦下！橫過右舷！」感到生命的逼迫就在此時、全員肅然、連眉梢都不稍動

敵艦並無放水雷的形跡、本艦也沒什麼舉動、難道我們未曾留意麼？不、不至於、或者我艦巳經發射特有的利器那就是新發明的「凝眼沙囊」暗了潛望鏡的鏡面了？不然、便是我艦放流化學液體遮蔽了敵艦的震動計測器？不管怎的、彼我腹背既巳相對、敵人也該嚇壞了亂上下交叉後五秒六秒…眼看遲了、果然發出命令「後部砲塔發射！」

於是一彈、二彈、黑的怪物、重々地由艦尾脫落、鑽入海中

停留在甲板上的二三個水兵、像發見了什麼稀罕東西急忙跑到甲板的末端

果不出所料、第二個瞬間、艦體受了一個衝擊、而震動了我們的身體

「有了必中的預感？」

本艦似乎以爲這正是時候、急往推定位置的方向掉轉艦角表示縱、示現着極差、但潛水艦、仿潛在水中不見露出頭來

【護送輸送船團之英國海軍啼笑皆非】

西國連日閣議 似有重要決定

【馬德里十八日國通電】西班牙軍事最高會議、十四十五兩日在陸相司令下 作重要協議、又西班牙政府十六日午後復開緊急閣議、在總統佛蘭哥將軍司令下就重要方策有所協議、據馬德里政界方面消息、係將有任何重大決定、又駐里斯本西公使、十六日爲與須康公使協商要務、已抵馬德里旋在西政府閣議後歸任

敢覽林

△南太平洋方面、五個月間的空戰、毀壞敵機千五百十八架、日方亦損失二百十九架、成爲五對一的比例

△敵方雖然生產力强大、亦未必充足補充、況其所謂擴大、不過是虛張聲勢乎

△敵方極力打算飛機增產、用意所在、乃圖補充損失耳

△駐美伊使館發表、伊拉克對樞軸宣戰、然蕞爾小國、有何實力、縱然宣戰、亦只是宣而不戰耳

△且伊拉克宣戰、未必出自本意、或因處在美英驅迫之下爲美英所威逼、不得不如此

△美英倘非樞軸之敵、巳爲樞軸打得落花流水、若伊拉克敢與樞軸對抗、簡直是飛蛾撲火自取滅亡

△英軍累敗之餘、猶行盲炸不顧寺院病船、一概投彈、殘無人道、天人不容

△英軍竟盲炸自國、殉英民衆死傷甚多、眞可謂敗的頭頭轉向

那伊斯
染白髮紅毛液
各界淑女諸位啊！
倘們赶快購得燙染
'那伊斯'
那麼着倘們的頭髮
一定倍覺加澤、永遠不知

新京
商業簿記傳習函授部
函授章程附六分郵票寄新京郵政局私書函第一〇七號本部

專門眼科
清華眼科（入院設備）院長 何
地址大連市沙河口仲町一〇五番
大正通電車站前

治愈婦人病
婦女 家庭
採用本品 穩獲麟兒
美神丸

決戰議會籌備就緒
集中建設議論增强戰力

【東京十八日國通電】第八十一回帝國議會、即將於廿一日再開、當日貴族院由午前十時、衆議院由午後一時、相繼擧開本會議、首由東條首相如下谷外相、賀屋藏相、各作施政方針演說、貴族院以伍堂卓雄氏、衆議院以山崎達之輔氏爲貴衆兩院代表立在第一陣質問陣要求政府披瀝確固所信、以此爲始之決戰議會遂入於本格的審議、又此次議會基於如上見地、擧一切集中於增强戰力之建設的論議、發揮公議公論之府的最高度機能、更爲强化整備國內體制、即應時局至上命令、政府及議會側皆講求從來罕見之眞摯萬全準備、蓋政府以議會提出法案十八件爲中心爲使其成文化曾在日前逐次在閣議決定、關此業決定分別向兩院提出、十五日內閣四長官與貴衆兩院書記官長亦有所協議、向貴族院者爲陸海軍、大東亞、司法、遞信、厚生、鐵道、大藏（一部）商工（一部）等所管法案約三十九件、向衆議院者爲內閣、內務、大藏（一部）商工（一部）農林、文部等同四十九件、皆擬於二十日中提出、此間對首相、外相、藏相各演說草稿及臨時軍事費似亦決定於閣議、又與議會側之連絡貴族院由湯澤內相、八田鐵相賀屋藏相、星野書記官長、森山法制局長官等閣僚担當出席、衆議院由井野農相、岸商相等閣僚就議席、外並有前記二長官担當務期萬無遺憾、他方議會側、本議翼政會責任制確立、並經濟議員聯盟、翼力增强議員奉公隊爲中心而期議會之議會之戰時的運營、二十日午前十一時、常任總務會正午議會役員會、午後二時代議士總會、相繼在本部擧開、作最後的協議、當夜阿部總裁在大東亞會館擧行兩院議員招待晚餐會、要之向今議會提出之前記八十八件法案中以東京都制、市町村制改正、農業團體統合、交易營團、日本有價證券會社、稅制改正等以下尤爲包含顯著增强戰力極構重要之法案多數、同時貴衆兩院似皆將就其審議限定格別期間、推臨時軍事費之速決的可決豫算案、各種法案亦將在可及的迅速內議了、一決使其設立之方針、於無格期、與前議會同樣在二月中旬前後、告終一切之實質的審議而入自然休會

貴院委員會委長候補者

【東京十八日國通電】貴族院各派、自舊臘入自然休會以來、在所局各政務調査機關對政府議會提出案加以檢討、決定瀕臨再開議會之態度、對議會準備、刻已完全整備、即再開當日、在本會議開會前、先開各常任委員會、互選正副委員長、整備議事運營之基本體制、正副委員長候補者、亦在常任委員間相繼作內銓衡結果決定如左、然本會議之際對東條首相之一般施政演說、谷外相之外交演說質問、以研究會伍堂卓雄氏爲第一陣質問者、對戰爭完遂披瀝不退轉協力決意之政府所信有所質問、大河內輝耕子（研究會）對國務大臣演說質疑爾餘之通知者一同順次質問、貴族院各常任委員會正副委員長候補者如次（委員長副委員長之順次）△預算委員會、林博太郎伯、矢吹省三男△資格審查委員會、青木信光子、安保清種男△請願委員會、高橋是賢子、久保田敬一男△懲罰委員會、樺山愛輔伯、大井成元男△決算委員會、深尾隆太郎男保科正昭氏

理解共榮圈各民族 樹立正當民族政策
文部省創設民族研究所

【東京十八日國通電】爲大東亞之盟主、期指導圈內諸民族、實必要綜合研究民族之國家機關、故以大東亞民族實施基本的研究、審與共榮圈新施策之貴重資料、而爲文部省科學局直轄團體、新設「民族研究所」十八日以官報、公布官制、所長將來爲勅任、暫時由京大高田保馬博士兼務、赤坂靈南坂之新廳舍、蒐集滿蒙、中國大陸及南方諸地域貴重資料、二十數名所員、助手、書記、雇等進行開設準備

高田氏談 創意義

【京都十八日國通電】兼任民族研究所初代所長之京都帝大教授高田保馬博士、十八日談話如左

因我國威之急速進展、遂得與廣範圍之多數民族接觸此等大東亞之諸民族從來受非常之榨取、日本必須依代此之基本的知識及正當之理解、提供民族政策、因日本之進展急速故迄今在島國間、對外部之認識理解、有缺之傾向此是正、爲緊急重大之事固不待論、我等以得大新村出教授爲會長之民族協會之支援、爲確新而正之民族政策、故有傾注努力之決心

敵陣營統率紛亂
美將召開四頭會議

【布宜諾斯愛烈士十八日國通電】美國大總統羅斯福、希望會見蘇聯之史丹林更議長、傳已招請蔣介石於華盛頓、據紐約泰晤士報之報道、大總統爲決定反樞軸軍之最高戰略並政略、故企圖加以邱吉爾、擧開四頭會議、自大東亞戰爭開始以來、美英兩國政府、決定反樞軸軍之最高方針、關於其他國、例、並無與蘇聯政府並重慶方面、徵求同意、一向無以自國之立場加以考慮、擬又提出抗議、而羅斯福、亦有共和黨威爾基乃至副大總統之華萊士等之提言、切實考慮四頭會談、四頭會議若擧開、則從來特成爲問題之軍需資材之配分及其他、亦圖圓滿施行、羅斯福似在如此期待問題

一、美英兩國並重慶政權、處於與日本政府交戰狀態、同時約重慶政權以專攻擊日軍之目標、對此蘇聯政府仍關切與日本維持中立條約之立場

一、包含亡命諸政權之所謂反樞軸聯合二十五國之代表對由四頭會議除外、表示異議、爲解決此等之難關故羅斯福、似在考慮

美國煤礦罷工 逐漸擴大

【布宜諾斯愛烈士十八日國通電】華盛頓來電、十七日夕爾法尼亞州煤礦罷工、因戰時勞働局强硬復業命令、一時見有解決曙光、惟後以戰時勞働局拒絕滿製煤礦坑夫一萬九千名復業條件、事態再度惡化、一方威克斯巴爾方面、罷工勞働者增加六千百名、罷工竟大之形勢

一言錄

◇美大總統羅斯福、頃於致上下兩院豫算教書中發表一九三三—四會計年度美國預算總額一千九十億弗（照戰前滙兌換算被國幣四千六百五十四億圓）內軍事費一千億費如此尨大之預算、其用意究何在耶

◇羅斯福教書所示一九四三年四四年度預算額內容如左

一九四三年—軍事費四三〇億弗

軍人、官吏俸給及旅費一五〇億弗

產業建設費六〇億弗

其他建設八〇億弗

其他支出五〇億弗

一九四四年—軍事費六六〇億弗

軍人官吏俸給及旅費二一〇億弗

產業建設費六〇億弗

其他建設五〇億弗

其他支出六〇億弗

◇此項數字比較今年度即昨年預算教書中羅斯福

美國尨大預算之意義

所要求之一九四二—三年度預算總額激增八十五％軍事費激增八十九％美國史上空前之尨大預算

◇由此尨大預算、首先聯想到者、爲國民納稅力如何即以今年度預算而言、美國々民不分老幼貧弱、每人年負担五百弗以上、美國民所必至也

◇美國民究能負担得起一年平均負担八百十九弗十圓以上爲戰費、每個國民即年收千圓者須納七百五十圓以上然來年度預算、相當於同期間美國民所得推定額一千四百億弗之七十五％以上部分以公債形式相抵注耳以免於餓死者、不過預算大亦在想像中、本年度預算中五百億弗以公債勸銷之美國、現在已有一千百三十億弗之公債、到一九四三—四年會計年度末、定當超過二千億弗

◇且也、國民由於食料品及燃料之缺乏、早經心懷危冷、益以犯罪國甲天下故還反物價等法規而逮捕者、每日不下數千名、今年既如此來年度預算、又將如何反響於國民、何時惹起不可收拾之國內事擴、誰所難料

◇要之、概觀來年度美國預算如上、結局不過缺乏持久性極欲將就一年而盲動焦燥之表現耳、蓋美國只顧傾全力於來年、作孤注之一擲而未計及將來也

強化市政機構
市公署各科股昇格

【牡丹江】牡丹江市公署、策迎茲第二建設之期、爲對應牡都發展之諸情勢、以圖市政進一層的滲透計、鑫實斷行機構改革。茲於慎重準備中。關於石、開四頭會議一、四頭會議、專檢討亘世界全局之戰略大綱、至細目之討議、則使關係代表退場之靡餘對策、羅斯福、似擬使四頭會議、成爲將來世界經營之最高機關而

（以下依圖原列）改革案。即將現在之庶務科昇格爲總務科。以强化市長官房一方面並將庶務科內之用度股移管財務科。再工務科中之水道股。則昇格爲水道科。以確立水道行政。此外行並外政科內之勞務股昇格爲勤員科以響應中央動奉局之活動。而確立牡都勤奉動員體制。由此機構之改革。分股規定將改正。因是人事亦將大範圍的異動。對此約於三月上旬即能實現。而發揮牡都本然的行政機能。向第二建設途飛躍邁進云

邱吉爾、以爲自今議論將傳達阿根廷大總統之親書

邱吉爾、以爲自今議論將來之組織、默爲時期尙早將英帝國之解體、自治領植民地乃至印度之地位、使四頭會議檢討極力避除故羅斯福之希望、亦此因點、難於進行

阿智兩國交換 當前外交意見

【布宜諾斯愛列士十八日國通電】智利上院十九日開秘密會、而在秘密會之前、費爾南德斯外長十五日與阿根廷大使歷長時間會談、按右會談似對阿智兩國政府之外交政策交換意見、以爲傳達阿根廷大總統之親書

蘇駐渝大使晤宋將

【南京十八日國通電】傳聞重慶駐劄蘇聯大使、巳經西歸國之先十日歷數次與外交部長宋子文以及重慶要人會見、對重慶西北開發工作强化西北路線並該地區之與蘇聯勢力聯繫等決策等、於秘密裡續重協議、又據重慶電自巴經西金大使、十七日謁見蔣介石、歷長時間之密議、蓋其會談內容致極秘密、然據消息側觀測、不外在協議蘇聯重慶間物資相互供給具體方策

市民之一大福音
對各項徵收酌予廢除

【牡丹江】牡都市民每年負担之各種雜項稅賦課金、平均總額約達（年額）三百五十萬圓。查該各項費用之內容。大體不外祭祀費。社會事業費勞務費。協和會費。及一般獻金等。各目繁多。市民負担頗重。兹者市公署爲謀市民負担之均衡及低減。以圖民心之安定並而寄與市行政健全的發展之計。乃決定對各項徵收或廢除之各種費用。實施徹底的調査。凡經調査勘定非必要的費用。則以合理化的措置在可能範圍內廢除之。此誠市民之一大福音。其成行頗値注目云

實施今年財政計劃
辦理土地登記整理公產

【瓦房店訊】據瓦房店縣公署頃謀今年度財務行政推行之順利。已基於減輕縣民負担。及促進稅收之暢利。擬就三十二年財政推行計劃準備於今春開始實施。計劃內容如次（一）辦理土地登記。查本縣前以奉令施行戡揭對於人民土地。實有清查之必要故經擬訂土地登記辦法。組織清査班。前經各鄉實施清査。查各鄉所報土地登記清册仍多隱匿遺漏登記之嫌。亟應徹底調査。擬依據土地登記辦法。組查本縣地區主辦。河流灘集。所有沿河各村。曆年河淤灘地。多未投報升科。亟應設法整理。以裕國課。而定產權。擬於十二年度組織調査班。前往城關各鎮各商店。全年營業收入額及營業狀況。並待調查。擬於今年度施行將開始。所有三十一年度地登記案內。一併着手清理（五）調整金融。查本縣各商店每至春夏之交。因金融緊塞利率紛紜甚爲苦業。亂處應設法調整。以維市面繁榮。擬先激查地方金融流通狀況。擬訂限制辦法。並一面施行小本貸款以利商民（六）擧行車輛登記前奉省令施行各種車輛登記收捐辦法業經遵令實行。並加緊征收在案。惟人民諉於舊習仍有隱匿偷漏情形。擬於今年度起。先行調査各種車輛按戶登記列表以免遺漏而裕稅收（七）擬訂各機關造報計算辦法查縣屬各機關及各學校等造報計算手續多不一致。以致辦理決算深感困難。擬於今年度起。從新加以規定凡領用經費。均須一律辦理計算。以利稽核

協和會縣本部斡旋
大二公司發放民間積欠代金

【營口】近二年來經土木建築金業大二公司承修本縣各村屯倉庫及砂石大路橋梁工事。所需之木料以及砂石運搬車都用本縣各現地。當以該公司拖延所致該項代金及馬車運搬賃費二年之久未付清計五千圓。以不眠不休之精神業已調赴京與該公司交涉至再。允予約在萬圓之譜。故由本部派員前縣各該戶申請協和會與之辦理。迄今各該戶等。可速到旅效果。至調査遺漏或遠居僻地未得與聞各債戶等。可速到縣本部接洽辦理。即日召集各該戶到縣本部持據領取。領受者均交相稱讚協和精神充沛。縣本部斡管分會持據證請赤可補發

（承前）居民配給白麵。每人四斤。期間自一月十八日。至三十一日止。領取時。得依今年新變更之區街分域內指定販賣店。仍携帶通帳蓋印。十二月一日及同年正月。必須使用一號小麥粉配給券記載之。白麵配給。每人三兩。自本月二十日起。至本月三十一日截止

拉脚車夫趙忠 窃物被人發覺

【新河】本縣荷馬車。向無人注意管理。以至于拉運貨物時。任意窃取貨物。此種惡習慣例。以至有自行備車運貨之事。日前纖維組合。運到大宗物品。以備配給糧谷出荷之農民者。及僱荷馬車多輛帮運。不意此荷馬車內之車夫趙忠。曾于中途即將代運之物品不知如何潛行窃出各色襪子數十双。暗藏于大轎內。事爲纖維組合長發覺。而車夫趙忠尙不顧意竟與口角而動手行毆。双方爭執爲警察官所知。將該車夫痛加申斥。窃物交出後事如何處置。容再訪誌。惟查此種惡劣行爲。極應嚴重處置。以儆效尤。而荷馬車之組合。于此種情形之下。毫無改善之方。長此因循殊于社會不能無影響。當局聞之。必有以善處之道也

鮎川氏空路東上

新京中之鮎川前滿業總裁十八日午前九時二十分出發由空路東上

營口舊年配給 白麵每人四斤

【營口】爲物資充裕配給圓滑。並將屆舊年之際。對市內

興安騎兵部隊在朔風中馳騁
負起了鎮護共榮圈北邊國境的重任

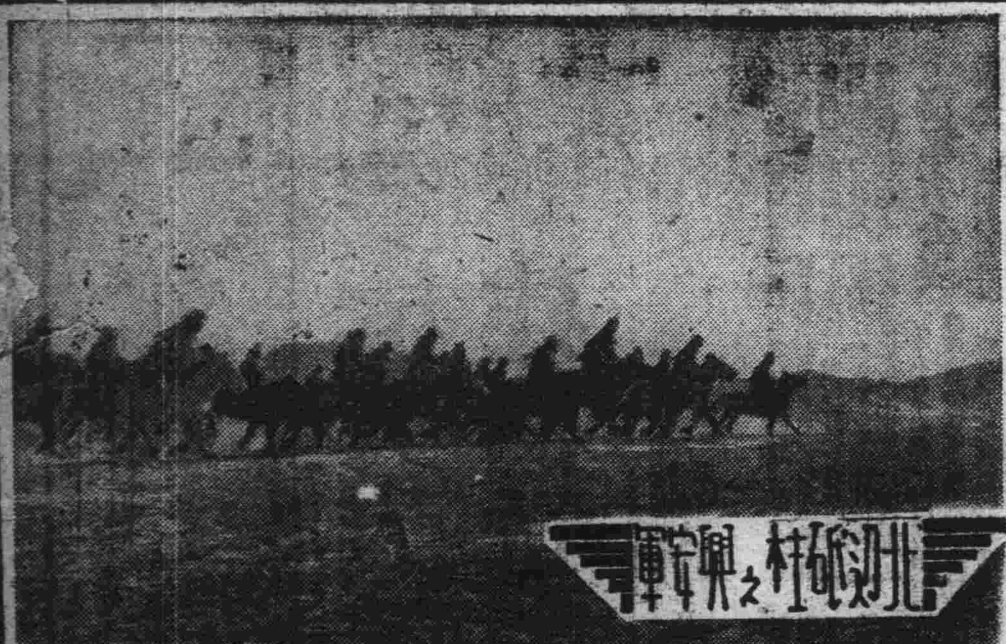

毅如弩力般的銳利眼、射前人的面皮、突然自地平線的遠處、馳騁如矢的跑來興安騎馬部隊、馬上的騎士、背負短槍頭戴防寒帽、瞪着見敵必殺的眼、炯々發光、遙遠的望去、好像一條直線、與安騎隊的英姿嚇！負使我感謝、欽佩、希望今後爲東亞聖業、努力奮鬥、更要爲鎮護共榮圈北邊國境盡瘁

修正家畜調整法施行規則

△第一條於本令所稱家畜之省外移動、係指家畜在該省（包含新京特別市以下同）內喪失其飼養場所、而移動於同島省三江省、牡丹江省、東安省或熱河省市縣、旗內、喪失其飼養場所而言

△第二條 馬騾及駱駝之省外移動於同島省三江省、牡丹江省、東安省或熱河省非受該管省長之許可不得爲之

△第三條 與農部大臣認爲有必要時、對於牛、綿羊山羊、及豚之省內移動、得規定期間及地域而限制之

△第四條 於一定區域之家畜之省外移動、或依鐵道或船舶之輸送、非滿洲畜產株式會社、不得爲之、但已受該管省長（包含新京特別市長以下同）之許可時、不在此限

△第五條 滿洲畜產株式會社以外之人、擬以辦理家畜調整法第一條之家畜爲業者須就各爲營業之場所、受省長之許可、但有亘兩省以上之地域爲營業之場所者、須受與農部大臣之許可

△第六條 以營利爲目的、而取得一定地域內之家畜者不得向滿洲畜產株式會社以外之人讓渡之

△第七條 滿洲畜產株式會社不得向有與農部大臣發給之樣式第一號配給分擔證明書者以外之人、讓渡馬騾及駱駝、但已受與農部大臣之許可者、不在此限

△第八條 滿洲畜產株式會社須於每月廿日以前、將上年中之家畜之辦理狀況、依樣式第二號報告於與農部大臣

△第九條 擬受第二條及第項但書之許可、須將依樣式第三號之聲請書提出於省長

△第十條 擬以於一定地域外使用或讓渡之目的取得其一定地域內之家畜者、須受與農部大臣之許可、但滿洲畜產株式會社不在此限

△第十一條 前條之聲請許可須依樣式第五號提出於與農部大臣

△第十二條 擬受第五條之許可者、須附依樣式第六號之聲請、提出於與農部大臣或省長

△第十三條 依家畜調整法第四條之規定、與農部大臣之權限中左列者向省長委任之

一、關於第一項之指定家畜之辦理營業者（滿洲畜產株式會社除外）之取締、基於家畜調整法第二條者

二、關於屠宰基於家畜調整法第二條者

三、關於前列各號第二條及第四條第一項但書之事項、基於家畜調整法第二條者

△第十四條 已受第五條之許可者、違反基於家畜調整法或本令之命令、或處分之臨時、或關於其營業有不正之臨時、或有害公益、或認爲有害之處時、與農部大臣或省長、無論何時得命其營業之停止或取消其許可

△第十五條 依本令應提出於與農部大臣之第十一條及第十二條之書類、須經由該管省長、應向省長提出之第九條及第十二條之書類、須經由該管市長縣市或旗長

△附則

本令自公佈日施行

預定廿日擧開之開拓會議
擬以黎明即起之古訓 造成積極增產之勤農

決戰第二年度之開拓全體會議、將網羅官民全開拓關係者、自二十日起、正式開會、藉以確立向開拓增產之進軍體制、然而自實行增產之後、爲知開拓民之心情如何？遂於去年十月末、千振開拓團長、向活躍於開拓工作之宗開拓部會本部長、聽取開拓增產之百姓談論、關於增產一事、倘若如今不努力增產、將來更當如何？對此一點、凡爲開拓民之人等、均應覺悟此未曾有之重大時局、並一路向重大使命之食糧增產途上突進、但爲開拓增產宜首先提倡者、即督勵農家實行早起凡爲百姓遲眠遲起者、決不能成功事業、所以今後使令値班者、當每朝未明時、向各戶巡視敲起床之鐘、至少須於日出之前、用完朝飯、去到田間、從事工作、同時當日出之際、須全家一同在工作場所、參拜朝日、夕陽西下時、再作感謝祈禱、而後停止工作、歸家一同晚餐、夜間睡眠、勿要過遲、總要養成早眠早起習慣、務將從來因夜間遲眠、致使精神衰微之惡習、完全剷除、是所必要、此外更聞有改良農具不足之聲、然而內地之百姓、雖然無鋤鐝地但亦無停止耕作之人、尤其而今正是資源資材困窮時代、無論如何、倘若無努力向前工作之堅固決心、再不能克服一切困難、則增產是絕對無望的了

新鐘 (四十)

陳滄海 作 林明海 繪

五 一家哭何如一路哭 (1)

學民回過頭問道：「小江！這是不是你的哥々」小江聽着回頭一看、正是他的哥々、急忙放下碗向着他哥々道：「這就是鍾家的學哥」、又指着大江道：「這是我家兄大江」互相介紹了一下、大江道：「我聽小江說你很用功、將來可以替國家出力、你們今天要到那兒去玩」學民道：「不敢當！我還不及小江哥呢、我們本想到西園去玩的、我妹要去看火車、所以改爲到和平站去走走」大江說道：「好！我今天陪你們一塊兒去玩」學民等都不約而同的說道：「好！好！歡迎參加」大江坐下來、將報紙打開看、有些消息、在習的藤椅上吸着、靜々的瞧着、突然的跳了起來表露很歎惜的神色道：「哥々！糕！這個人可惜！」正要繼續講着、小江遂：「哥々！什麼事」大江指着手道：「你看這段新聞、題目是雷仲純征糧舞弊、被判死刑「重慶三日電：萬縣糧食征收員雷仲純征糧舞弊、經該縣監委陳叔文、向糧食部督糧委員會大有檢擧、并由憲兵司令審訊確鑿、判處死刑、并退繳贓款、以儆貪污」唉！這個人很能幹的、可惜聽鍛反被貪贓誤、一念之差、而成千古遺恨」陳老太太、這時走出來問道：「你們講的是誰呀？」大江道：「媽！這個人恐怕你也不會忘記吧、就是十年前在一個某小學裡當校長姓雷的他不是和爸々是老友嗎？而且來過好幾次」老太太回答道：「噢！我倒忘了、他年紀也不過四十左右」停了會繼續說着：「可是他家裡還有老母和妻子、女兒一家有很多人靠他吃飯、阿彌陀佛罪過、可是上司也太厲害了斃他一下倒可以、把他槍斃眞可憐、現在不知他家裡人得知這個消息、都要尋死覓活呢！」大江道：「這也難怪妳的、妳老人家心裡發慈悲替他嘆惜、可是一個人有應該死、有不應該死的兩點」老太太道：「大江你年紀靑々的不要說這種硬心話、罪過的」大江笑着說道：「這也是遵重國家的紀綱法令、明辨是非、賞罰公正、拿他來以一儆百、嗣後可以不敢有人再營私舞弊了」「再換句話說、應當獎勵的決不吝惜、應當責罰的決不姑媳如此不但善有所勸、惡有所懲、且使大人能夠瞭然於善惡是非的分別、方能選擇何去何從、現在國府在新國民運動中講得很明白、要從政治社會做起、在最短時間、必須做到弊絕風淸、每一個公務員和每一個軍人、固應得到生活上的保障、但絕對不能藉口生活上下滿足、而有貪汚瀆職的行爲、我們要本着一家哭、何如一路哭的精神、對于每一個貪污瀆職的人、要像蝗虫一樣的毫不留情予以撲滅」學民道：「我也看見過的、但不懂得一家哭和一路哭的道理？」大江道：「好的！我來講個歷史給你們聽、宋朝有個名臣、叫做史范仲淹、他爲肅要平定禍亂、出使契丹、同行的隨員薄弱有、精明强幹謀略勝人、一天范仲淹在查看職員表錄、看到一個貪汚的職員、很快的提起筆來把他勾去、坐在旁邊的薄弱、吃驚地問道：「大人！你把他輕々的勾去、但不知道他因撤職而他的一家人要哭了」范仲淹嚴肅的道：「因爲留着他、以後他所經過的地方、都要受他蘇擾剝削、魚肉鄉里、老百姓們被他腰刮得不能過日子、也要哭了、所以一家哭、何如一路哭呢！」溥弼聽得入神、立起來拱手道：「大人明見、卑職頓開茅塞「聞公一席話、勝讀十年書」欽佩得很」

小兒復生散

代理 規章函索即寄 各大藥房均有代售

▲主治▼ 身熱無汗、肺火咳嗽、驚悸不寧、痢疾瀉肚、頭痛腹痛、瘟疹不出、肝火上升、乳火口瘡、此藥速服如神驗靈

最新發明

大連王陽街天泰恒藥房總發行電話四〇二一三番

于氏萬應散 (小)(兒)(聖)(藥)

▲主治▼ 急熱驚風、四時發搐、瘟疹內攻、痰喘咳嗽、胎毒口瘡、五疳瘰癧、吐乳傷食、消化不良、一切風驚等之症服後不爲驗如神小兒開口尤爲相宜服此藥驚去號爲居家必備兒聖藥

【附告】此藥有無抵服無口及白沫決之肚佐汗

兒童靈藥

要有爲難事？快問神

哈哈諸君先生、每人想念的是甚麼？盼望的是甚麼？欲念的甚麼？人人出設明廣告、請各界來臨、占卦談相、將以往未來之事、如有屢占未驗、屢相未準者、歸時實有鬼神不測之機、而歸得勝、街得勝飯莊東鄰 保險決

金剛法水 治愈 黃水肺癆

予年念六歲、向充商員、前年忽得一病甚爲奇怪胸部悶疼氣息短促咳嗽仍四作就醫診察有謂肺癆者有謂肋膜炎者莫衷一是後在醫院施行手術三水一次經服一有年數月後又抽出一盂不多幾日又補十三四第一次改服漢藥一連數十劑亦不見效而背瘦如柴不知如何甚可佳只乃不長肉無奈者疑是天命焉其錢針不日法施乃求大夫內經在何處無生有化無一切萬法用佛法治療法末生之前上身在何處無生有化無一切萬法屬幻化而後見水黃金剛水服用法實無痛若去先於數得開之妙法無所身上心惚大路化學大身南方治生存是要知當不勝感謝之餘特誌大略以傳知而救病患〇七番地大連市寺兒溝千代田町〇番地由許桂坤居士

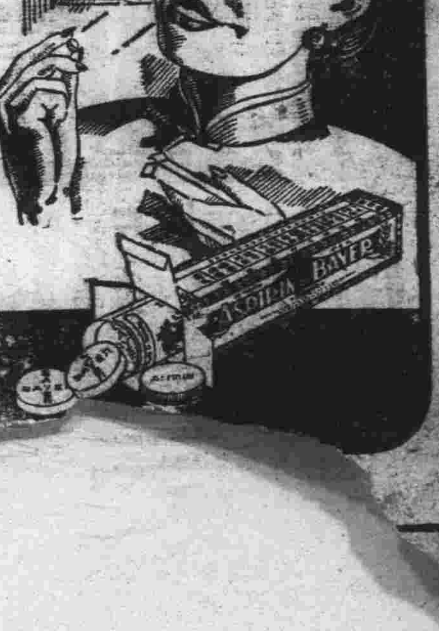

各科診療 病室完備 入院隨意

院址大連西崗宏濟街三九

亞洲醫院

院長 徐連生

電話（三）七二七

百萬

◇實任事賣所 京城【都藥房】 （保証有效）

宣傳中服用後之効果爲證明與淋病赤白帶症

全滿各地到處藥店販賣無代用品 電（三）一八二一番

電話

買賣及談買賣商品出賣 公債券債券者請來談可

大連市西通三三五 大連祭內社 電（二）六六六三

電 並付販賣 高價買賣 利多賣

播津町十五 乃村電話店 電（二）一九〇七番

公債 入ら

正直洋行

電話二一五五七 二一公益

債券買賣電話買賣 合名會社 西和運輸公司 談所西廣場（三河町）

社員 採用精子珠算寫眞書簿合格者來社時須健二寸脫帽照片及親筆履歷書 榮町二番地

泰東介紹欄

◇五行（一字分）（廣告料）貳角（係案）
◇十行 參角
◇十五行 九角
◇姓名住址者（各行）…
◇所有廣告事 泰東日報社 廣告部
電話（二）（三）〇九三番

內地增稅四月實施

州亦講究適應現地方策

州廳財務課談

政府爲取强化決戰第二年戰時態勢之手段。斷行以間接稅爲中心之劃期的增稅。經今期議會之協贊。由四月之新年度實施。關東州亦鑑於從來之例。順應右日本內地之新稅方針。當然要改正稅率至某種程度。關於以上。州廳財務課當局。十八日談稱如左。以闡明方針

關於此次日本內地之增稅。關東州將如何之措置歟？不待中央之指示以後。固無何言及。若按從來之例結局遵從政府之方針。當然須改正稅率至某種程度。然而稅率或新設稅當不能直接適於州內。必考慮從來之稅率及州內之特殊情形。講求適應現地之方策。再關於烟草漲價。已如別項確言「目下尚無漲價之必要」

州內紙菸暫不漲價

乃吸菸家之一明朗消息

隨日本之消費稅增徵。烟草之大幅漲價。原以爲關東州亦當爲所影響。而關係方面謂暫時以州內之烟草。不提高價格。據聞見解如次

因日本之增稅。在關東州不能無關係。而目下關於州關係之增徵。尚無何等指示。關於烟草。流入關東州者。大衆的「綠」與「鵠」朝鮮各賣一角五分二角。而在此一賣一角三分一賣二角。州內之購買價格。比較低廉。只鵠同價。但葉質完全不同。實質的亦是廉價。此次在朝鮮「綠」賣二角三分。鵠賣三角二分。關東州之增稅。因目下尚無考慮。故此等之烟草。仍照從來賣一角三分。賣三角。即來自滿洲國者。其價格暫時仍無變化

滿系中學新入生 學行試驗

旅順高公。金農。金商。大連協和實業。商業公學校。以暨南滿商業學院。滿系中學校。本年度入學考試。一致於十八日施行。自淸晨八時許。州內各地之志願投考學生。各攜取合格雄志。紛紛齊到志願學校。自九時起學校開始點呼。其後振鈴入堂。開始試驗日語國文。數學等學科。考場中由校方教師監場。空氣緊張。噤然無譁。有者執筆速書應答課題。毫不猶豫。有者垂首靜思措不成詞。大有書到用時方恨少之慨。此係閑暇課。不知攻讀進取之證。難免名落孫山今十九日爲口頭問答。身體檢查以俟批發表後。正式揭曉及第氏名云

水上署春節警戒

大連水上署田子警務。小林特高擧主任。爲期保衛管內埠頭地域之安全無事。故當此次春節特別警戒。更行重視。由松鷹署長。及各係主任指揮全體署員。勵嚴行檢查構內。出入船舶之乘客

市立醫院 免費施療日程

【[illegible]江】如既報：由市公興亞社會事業協會。將例年主辦之視歲末同情週間。業自本月十四日亘全市一律展開。此間除募集同情金外。滿赤病院並市立病院特對赤貧市民實施同情免費施療。各區施療之日期已定如左。希貧病市民注意日期。前往就療

東區	一月二十五日
西區	二十五日
南區	二十六日
工廠分區	二十六日
樺林區	二十七日
披河區	二十七日
謝家區	二十八日
興隆區	二十九日
溪陽區	三十日

爲取締美英音樂 發出強制追放令

【東京訊】情報局十三日強化對美英音樂之取締。發出「列夫德」停止演奏之自發的提出並其強制回收之追放令。由文化面而擊滅米英思想。其後在情報局。頻有討議。該局井上第五部三課長。十七日夜以「並非禁止一切美英系音樂」說明其趣旨。禁止之對象爲以「加斯」與外國語歌唱輸入唱片爲主眼。民謠風以日本語歌唱。充分消化。滲於國民感情中曲。例如「螢之光」「埴生之宿」「庭之千草」等因不禁止。故勿須誤解

廣播台

十月十九日（星期二）

七、〇〇（新京）報時。國歌 新聞。建國體操。唱片
七、三〇（大連）初等日本語講座
八、〇〇（新京）建國體操
繼續（新京）唱片
一〇、三〇（奉天。哈爾濱。地方）經濟通訊
正午（新京）報時。默禱
繼續（奉天）竹板快書
繼續（三節烈二四）蕾來福
〇、三〇（新京）新聞。唱片
一、〇〇（奉天、哈爾濱、地方）經濟通訊
四、〇〇（新京）新聞
四、三〇（奉天、哈爾濱、地方）經濟通訊
五、三〇（地方）唱片
六、〇〇（新京）兒童時間
六、三〇（新京）中等日本語講座
七、〇〇（新京）報時、新聞 東亞勝利、告知
繼續（地方）告知、夜間節目預報、唱片
七、三〇（哈爾濱）絃樂三重奏
七、五〇（新京）家庭時間
八、〇〇（大連）蒔鬪（六月雪）
八、四〇（新京）新聞、國民須知
九、〇〇（奉天）歌曲
九、三〇（新京）評詞（五女七貞二六三）
一〇、〇〇（新京）報時、新聞
繼續（地方）新聞、次日節目預報、唱片
一〇、三〇（哈爾濱）笑話（大[illegible]）

決戰時下之春節

市民更須緊張與自肅

聯盟大連支部月實踐課題

興亞奉公聯盟大連支部每月必招開常會。以資研討推進國民所行之事。此次對於來月實踐課題之指示。或屬正年末年始應施之要綱。爲傳達週知一體遵滿實踐。故於十九日午後二時。在市役所內市會議場。招開役員常會。斯日除有本支部示達事項外。並有對於滿人年末年始實施要綱。其原文錄次

今當將至大東亞戰爭以來第二次新年之際。須體及時局之進展。較今年更加以緊張之心情。是所必要。爾今。新國英米國民。雖目睹大敗之慘相然亦極力意欲反攻。故我等須克服任何之不自由。突破萬難滿褒旺盛之戰鬥意識。擊破彼等之反攻。而向確立世界和平之途上邁進猛進是。因此。雖爲一年一次之新年。然而。爾今乃在戰時須更緊張。各自之生活。以期待戰勝之心情。實行左記事項

一、廢棄虛禮與虛榮
(甲)廢止年末年始之虛禮以及到處拜年
(乙)廢止忘年會及新年會規正
(丙)衣服及其他等物。在可能範圍內勿須新製
(丁)春聯與去年相同。須用合乎昂揚戰時下州民之戰時意識者

二、須協力奉公班、以期配給及消費之適正
(甲)消費者與業者。須互相以感謝之念。行正當之買賣。莫作暗交與買關
(乙)須更協力於票制之圓滑配給
(丙)須由奉公班員之互相協力。使家庭生活莫妄費。而努力於消費之

三、縮短休假日期
須縮短從來自元旦起至元宵節之長期休業。改成自元旦起放假五元日。節宵放假一日

四、莫做賭博及不正當之遊戲
當於新年之際。親友相聚以資遊交。因屬爲良好之習慣。然而耽溺於以金錢做賭之賭博及其他不正當之遊戲而妄費金錢。助長投機心。且傷風化之事。絕對莫爲緣是

五、改掉燒紙之習慣。而以線香代之
向來於正月必多燒紙。燒紙多能致成火災之原因。尤其於物資不足之戰時下自今年起。須絕對廢止之事。可與各奉公班商酌。以線香代之總是

強化防犯與防諜

蓬萊町區擧開說明會

大連市蓬萊町區。爲喚起區內居民。在決戰時下應行自肅自戒。與至舊曆年末防犯及交通事故等之防止等。於十八日午後二時。假大連市第二金融組合會議室。招集分區長以及奉公班幹事。開催說明大會。時至全體行國民儀禮。對於所有一切。由該區長傳達該管大連小崗子署之指示事項。計分三項。第一關於交通事故之防止。第二關於防諜強化。第三關於舊曆年末之防犯行事項。奉公班幹事於開會後。再向區民傳達。至午後三時半散會

對鐵道從業員 防諜說明

大連小崗子警察署。爲期管下日滿係市民。對於防諜強化之普及。曾由月之十四五兩日。由該署小山高等主任。該管入船驛教養室。開催滿係市民之防諜強化說明會。該署爲再強化計。續於十八日午前九時至同十一時。仍在該處對該驛鐵道從業員。關於防諜強化從業應行協力各節。有極詳細之說明

謀昂揚經濟道德

一再擧開懇談會

大連沙河口署。先日擧開之昂揚經濟道德懇談會。成績良好閉幕。茲該廣寧傳達於界內商民人等。十九日自下午一時在該署講堂。招集界內會屯會長。屯長。區長。並地方關係者。一再擧辦經濟統制懇談會並一般經濟懇談會。實將經濟統制法規。滲透於商民。以期抑止抵觸法令。又當舊曆年關在卽。謀防止惡商勸索顧主。在該會席上。亦予警告與說明。由總重經濟係主任擔當說明

達賴湖冰上之漁業

千古靜寂白光一片之呼倫貝爾大草原中央全滿唯一之達賴湖。現正値多季撈魚期。而以此爲業者之滿系人。皆以堅强之精神滿面含笑。不畏寒冷只知勞働之彼等。水上勞働者。終日擺網打魚。時有大魚二三尾跳越水面。俄然與波網網魚多不可數。暫時擲放於附近冰上。不時即成爲冷凍魚。而一望無際。勞如大海原之大冰原達賴湖。暗雲低垂。雪花紛飛一些的漁業勞働者。克服嚴寒挺身增產（照片上即擲放於冰上之冷凍魚。下爲湖上冬季撈魚情形）

研……々……々……如機關槍般射擊的鐵鎚聲打醒。由船底反響到周圍的鐵板。更慢慢々的消散在寒的天空。警醒造船精魂的鐵鎚「鏗々砰」的一聲響。僅覺着職業戰士的身心。更使他們勞働的熱血。沸騰起來（照片即船底的鐵鎚工作）—海軍省許可

柳井長官

視察勞協並滿洲車輛

予以奮勉之激勵

柳井長官爲激勵挺身於增强生產第一線產業戰士。十三日視察爲扶鐵工所。大連機械。沙河口滿鐵鐵道工場等。更於十八日午後一時半。偕同井之上商工水產課長。復順次視察勞務協會。滿洲自動車工業。滿洲車輛。在聽取各幹部關於工場施設及增產現況等之槪要說明後。並予以激勵訓示。發揮其百五十萬州民陣頭之指揮演說。迨至午後四時許。第二日視察告終

熔鑛爐之副產物滓 可製出照像用「海波」

渡邊昭和製鋼參事研究成功

【鞍山訊】關於昭和製鋼所製鐵作業工程。並製鋼媒介資源以及在各種化學作業過程副產物活用之化學的物理的研究。以此果爲鐵鋼生產作業。而常於產業建設及文化向上。有莫大之貢獻。但此次利用熔鑛爐副產物。研究而成照像用大亞硫酸曹達（海波）在大東亞共榮圈內使用之數量。得行一手製造劃期的事實在該研究所以無機化學研究而發明。此於新興化學滿洲高擧凱歌。作此劃期的發明之化學者。爲該所無機化學研究室研究員渡邊正樹氏（昭和製鋼參事）該氏自康德六年以來以昭和製鋼所研究員之資格對化學研究。「研究精神」最近埋頭熔礦爐的副產物利用步分族。利用製鋼所。一日若干噸之滓時。表現大亞硫酸曹達百分之二十或四十。如據此方光化學分析之研究。以該大亞硫酸曹達之生產。爲此滓而製成者。對曹達滓之研究。以一燒鑛副產物脫硫曹達滓。而製成大亞硫酸曹達。係利用脫硫曹達滓。以特殊操作而製造。始獲得今日之榮冠。苦心研究。牛不屈不撓之精神。而此大亞硫酸曹達之生產。由曹達滓硫黃之極爲低廉。由熔滅爐之殘滓操作。使用副產物曹達之滓。即可用此廢物研究結果。原料因出大亞硫酸曹達。所以生產能爲近乎廢物。固不待論。但此事目下考慮中。無論如何實增進人間之幸也。談話如左

謀州食粮大事增產

召開第一次協議會

州廳經濟部。茲以決戰第二年。爲謀州內食粮自給自足。決圖包米。高粱。水稻。粟等主要食粮農作物。以及各種蔬菜並果樹等之大事增產。久經慎重硏究。頃已擬定昭和十八年度農產物增產基本要項案。十八日午前十時。在經濟部長室。召集農林課關係官。關東農事試驗場等部內關係者約二十名。對右要項案。作第一回商討

查十八年度增產要項與去年同樣。置重於滿系方面主要食粮之包米。高粱。粟等之增產。除此而外今後對於水稻之開發。尤爲積極。同時對肥料之改良增產。更爲注意。而於蔬菜。時配與棉布及豆餅。以資獎勵。並與警務方面連絡撲滅暗交。極力促進出貨。以現下爲非常時局。一般農家亦當自發的協力出貨

電車屢起追突慘事

都交當局玩忽職責

州廳一再警告喚起注意

十六日晚。星個浦電車路。又惹起一幕電車追衝慘事。但本月九日。在老虎灘街道桃源台電車停車場附近。因電車運行。致乘客數名負重傷。對此事件。市民之恐怖尚未消滅之現在。此次由大正廣場開往星個浦方面六號系統運轉手警長有（二〇）運轉之電車。午後九時五十分。於河原町電車停乘場附近追衝停車中之電車。擠於運轉台附近之乘客多負重傷。市內台山屯滿人杜季田（三一）即死。運轉並其他之一名滿人。亦負重傷。其他輕傷者七名。即時抬往赤十字病院。施以應急手術

對最近相繼已發生之電車交通事故。州廳保安當局再三促其注意。而今復起乘客即死事件因此十八日召喚都交關係者至州廳嚴重喚起注意

對於以上。保安當局談稱如左

迭次之交通事件。已無辯白之餘地。不論先日之老虎灘街道上或此次之星個浦事故。皆爲追衝之慘事。不外由於運轉之不注意者長此以往。市民已不能安心乘車。勿論如何。運轉手並車掌皆有再教育之必要

粮谷堆積如山 出貨成績良好

【紅旗街】本街（紅旗街）自粮谷交易場。成立以來。經二旬。實賴各關係機關。督勵有力。致各農民。爭先恐後。踴躍出荷。粮谷包米大豆。堆積如山。市面頓呈活躍。商巢常忙碌。大有車水馬龍。百輛盈戶之概。對於粮谷保管各商。確源長。純藝。祥記等。才能不遺餘力。保管得法。無少損失。實有昇平豐年之象。聞縣方麻袋已運到。達日即能連續送縣矣

騙犯落網

原籍奉省福山縣人。無業遊民楊萬義（二一）其有偏才。據其在本市[illegible]雜貨商[illegible]伊藤本人善賣大與燒酒。新騙財。有當久町二一番地三永酒商。並王陽街二番地裕德雜貨商等外一家。被其騙二千八百餘圓。昨上午被沙河口署署于長運。劉審財兩刑事代理

春節增配麵粉

並發放手巾與襪子等

關東州廳經濟部。對於舊正月滿人用之麵粉。旅大兩市每人增配二斤。於本月下旬向各販賣店。實行配給而一般需要者俟入於二月。可至各指定販賣店領取

關東州廳。因舊曆年迫近。已決定向滿系各家庭特別配給軍手軍足。手巾襪子等。以三通制票。由二月一日起配給。故舊正用品將必充分云

基督教普敎會 國防獻金

【普蘭店訊】關東州基督教會一般信徒。以平常生活節約儲蓄所得金一百零三圓。於月之十四日午前十一時。由該會信徒曲延達代表。送交普蘭店警察署。轉遞以作爲國防獻金聊表槍炮之赤誠云

新到 紳士 淑女 [illegible] 大連 天成號

促進落花生登市 發給棉布與豆餅

本年度州內產落花生登市因種々事情。比昨年度約減二成。州廳經濟部目下飭令各民政署並地方長會。觀其出貨成績。爲獎勵出貨。預定依據出貨量配給棉布。及對其他農產物之補助金等。共約二百萬圓之多。又經濟部定二十四日頃。召開市長及民政署長會議。聽取現地側之意見。以使決定基本要項之最後案

水源公學堂有期。九堂長。對兒童教育求精進。並爲啓發各學年學習之藝能。則定於本月二十八日午前九時二十分。在本學堂內擧開藝能科習字硏究會。以資獎勵兒童之書道向上

改正家畜調查法

【新京訊】政府爲謀家畜資源之確保。故決限制自內外之移動。同時並強化關於家畜之讓渡配給取得等之統制。已於十五日。全面的改正家畜調整法施行規則。即日實施

生產增强推進會

開第二次協議會

在決戰時生產增强下。集結[illegible]間努力。即將展開一大運動之生產增强推進協議會。十九日自午後三時。在商工會議所開第三回協議會

一、關於休日整理之件
一、關於事務簡捷件
一、關於遊休資材活用之事件
一、關於技術動員之件
關於以上四問題。作個別討議

帽子牌商標

頭痛聖藥

腦新

頭痛!! 宜速服

腦新如遇頭腦疼痛非常難忍時、頭目眩暈神智昏迷時、或讀書過度精神疲倦時及惡醉宿酒未醒時、倘速服腦新可立見奇効、其効若神、服後三分鐘、頓覺頭目爽快神智淸新、苦痛若失、有如夜月秋遊能有心曠神怡之妙、此偉績確爲本劑獨具之特長且雖連續服用、對於腦神經或心臟胃腸等決無副作用、亦無影響、孕婦服用亦無害

主治：偏正頭痛、頭沉、頭眩眼花、腦神經衰弱、精神疲勞、宿酒惡醉

藥價：四包入、七包入、十三包入、二十八包入、六十包入

大日本東京 荒川長太郎合名會社 新京 [illegible] 株式會社

公告

關於煤黑油染料統制之件

從來昭和十五年八月十五日依關東局令第七三號僅黑油染料中第一種々目（五品目）實施統制之今次因局之指示自昭和十七年一月十八日全體實施統制希是荷

再者實施統制隨得有當局之認可可購買市中在庫品在庫品所有者至昭和十七年十二月一日向敝社申報是荷關於品名依照昭和十七年十二月一日大連日日新聞（含有德國染料）

日滿商事株式會社 大連支

好評嘖々……
世界獨特的神效秘藥
京城 都藥房淋藥

◎本藥爲予防花柳病絕妙之聖藥
藥價：◎試藥 貳圓 ◎半劑 四圓 ◎一劑 八圓
主治効能：男子急慢性淋疾一切 女子赤白帶下症（冷症） 睪丸炎（花瘡）軟性下疳 淋毒性關節炎．膀胱炎 橫痃．第四性病 化濃性腫物一切
◎本藥並無代用品
合資會社 都藥房
全滿各地到處藥店均有代售

羅患數年的淋病與赤白帶下症 一劑八圓即足
◎百發百中 ◎保能斷根 ◎永不再犯
男女患者請從速服以期早痊癒

宏愛醫院
大連西崗平順街十番地（大連池身北）新設電話⑤六二四六
診療各科 設備完善 入院隨意
院長 孫悅偉

淋疾與不姙症請服 都藥房之淋藥 各地藥房均有代售

投標廣告

一、住宅及其他建築 十一棟 三五九四坪六一
一、磚窖場 三一五坪五〇八
一、烟筒 一

投標日 昭和十八年一月二十九日午後一時
詳細向本社營業課（電話三二七五六番）詢問可也

昭和十八年一月十九日
關東州工業土地株式會社

廣告
本工場專造各種玻璃器具並料器大小瓶類燈罩[illegible]歡迎
地址大連市柴町二番地（即西崗東關街鐵道北）
南滿洲硝子株式會社
電話 販房三一七四〇 倉庫三二五七四

補藥還是
柳乇補藥

叔侄脫離關係
啓者因敝侄喬丕敏不務正業屢戒不聽無法管教自登報之日起該人在外無論發生任何事故與敝人無涉恐未週知特此聲明
聲明人普蘭店 喬國棟謹啓

本局發售全國書籍目錄彙編函索附郵票壹角即寄
三國聖書局
大連市奉公街廿五番地

協和女子打字學院
隨時報名入學 函授簡章附郵 附設印書部專打日滿文件 謄寫騰印刷
宿舍完備 介紹職業
大連惠比須町一六九 明德學校南街
呼出電話三六二六七番

感謝
接骨國手吳玉堂先生
家慈年將八十不幸跌脫臂骨疼痛難忍群醫束手幸經市內大黑町一〇八番地吳玉堂先生端按入臼苦楚立除伸縮一如常人感幸之餘特登報申謝
鳴謝人 王永之

一面坡瑞雲堂緊要啓事
啓者敝堂在一面坡原有地畝一項係孫君經理此項地畝所有無多無力支持業將經理人孫君已辭退其以前一經手事務完全交代清楚別無其他糾葛今後敝堂管理之一面坡瑞雲堂經理處木質無論發生何事項與孫君[illegible]

衣料豊富
謙祥
西崗街 [illegible]

商工金融合作社全滿理事會 繼續兩日間收莫大成果

【　】商工金融合作社全滿理事會議、十六日午前十一時在中銀俱樂部舉開、出席者有經濟部內藤金融課長、張銀行科長、中央會側高木、張正副理事長、關、近藤兩理事、合作社側服部奉天第一理事以下全滿三十五合作社理事、國民儀禮後、先由高木理事長、關於近將改正合作社機構、及今後經營方針有所披露、正午稍憩、午後一時再開、改組之際關於事務處理等、由關係部課長說明、午後四時散會、又第二日之十七日、亦關於改組後事務協議作種々協議

高木理事長致辭要旨

商工金融合作社全滿理事會議、高木理事長致辭要旨如次

政府即應現下國內金融情勢、為謀中小商工業金融疏通並吸收一般在款、久即企圖全國的改組統合商工金融合作社、而作種々研究、最近大體已經成案、其基礎法規亦在最近公布施行、茲機構改正之際、心中須知金融合作社經營本此統合之中央集權化關係上、即動員其支社、出張所等地方機關時、亦非如沒却與地域關係之謂、查我等經營體、雖係以新構想而作全國的一體化、但其事業依然本協同組合理念而以貫穿各地區業務為其基幹者、在此意味、雖在新法律但仍考慮社員總代會設置或各支社之管轄地區而設評議員會及諮議等

從來為組合金融長處及強盛之現地性、始終高揚、同時為增強中央政府金融統制方向、而謀地方商工業金融圓滑、欲期達成政府康幾之使命、其次希望者、關於業務執行須上加一層慎重、對顧客更須助長其親切心、第一線君本此統合由從來獨立經營體之合作社理事而為新機構之支社長、關其權限在此際擴不加特別縮少、勿寧有應狀況考慮擴大其權限、故諸君須保持積極性者自勿庸論、惟同時須以加一層慎重以全職責、第二點新機構係全國的因擴大關係相信諸君心懷亦自必向上、惟在此時動輒徒自抬高評價不省其他、例如由世上往々所存之大企業從業員地位切心稀薄之例觀之此種風習希予以善導絕對不可效猿者也

龍江省澱粉工場 統制地方組合結成

由地域產業振興與代用食糧確保之見地、是以龍江省昨年度於白城、洮南、訥河三處完成五澱粉工場、由本年度實行操業、施多量省外移出、而右五工場、沿食糧統制線、以資澱粉需給圓滑化、故以為統制機關結成龍江省澱粉統制地方組合近將呈請政府當局認可

津票據交換額 去歲十二月份

【天津訊】據天津票據交換所調查、該所十二月中之票據交換額、計總額為六億一千四十八萬八千餘元、票據件數為十萬六千六百五十三件、一日之平均交換額為二千三百四十八萬元、件數為四千一百零一件

北京足金 市況萎靡

【北京訊】京各金店、多於消極中停止買賣交易、市況多萎靡、然因天津開價高昂存有現貨者、多在津門出脫此間公會掛牌明碼每兩 收進四百四十三元、賣出價四百五十元、倘屬無貨、然各金店門市飾金零星進出、亦屬稀少云

輝南出貨良好

【輝南訊】本縣當局、對農產出貨事業、得到官民絕大之協力、其間宣傳班省署督勵指導班以不眠不休之精神、徹底辦理、收得良好成績、而一般農民對於時局之認識、更特別深刻、為完遂聖戰之原動力、出荷增產、為我國民應盡之責任、故出荷成績特別良好而得早期完成此重大之使命、由於指導有方以及農民報國心切所致云

津市各貨豐厚

【天津訊】津市各業市場、客歲由各地運津之貨、較往年為減、致市價傾向軒昂一途本年各地運津之貨、雖較減少、若以積存之貨及銷路而言、則又較往年實為充多、良以津市往年由申廣客幫購運華北產品、俱集中於津市今年由津浦南段青島及隴海路輸出之數較增、各地來源因而稍少、申廣幫之活動力隨之略滯內地客商在津購運各地之貨、亦以津市市價一再上升、運往內地銷售、不如在津市按大價脫售之為有利、其所購進之貨多未起運仍售諸於天津市場、津市來源雖減、但以去途不暢、所有貨品積壓如故、存底仍厚、一二月前、各業悉以津市來貨與存底不敷銷售、飯料銀錢業積極收回放款之消息傳出、市場貨品突感豐厚、各商四出貶價競售、市價跌落頗大、且呈示一日數變之局面、據市場傳言、津市所存之藥材、藥品、乾果、植物油、砂糖、雜貨等俱甚豐富、各地客幫又以銀根未能即時大量週轉、一時難期活動、購買力不易增進積壓之土產則又以價落而不欲銷售更不易活動銀根、津市貨品在最近期中、勢必難以大量宣洩積壓之貨當必甚多、足敷市場長期之銷售、短期中之物價或將續平云

唐市貧民福音 舉辦施粥救濟

【唐山訊】天氣寒冷貧民待救本市施粥籌備會。於昨日下午二時。假市公署會議廳舉行出席市長于文成氏。以次各機關首腦及市紳等廿七人。主席于市長。紀錄張亞夫。張日宣即席議決自夏曆十二月十五日起。開始施粥自。正月十五日止。迄四時許始行閉會。茲誌議決要案如下

一、需款應如何籌募案。議決。除去年結存餘款一。五九四圓八角七分外。市公署發給貧民救濟金三千圓。米業公會捐除一萬圓。災害義及委員會捐洋一千圓。瑞生成捐洋五百圓。同益隆捐一千圓。如不足時由各機關捐募之。二、施粥人數應以多寡為標準案議決。以一。六〇〇八至二〇〇〇人為限。三、本會所用米糧應如何採購案。議決。由劉子書董事負責購買。四、會應於何時開始施粥及地點如何規定案。議決。由十二月十五日。至正月十五日地點仍在地區聯合會院內

與預定面積相關聯 事業資金亦行縮小

州土地工業之十七年度計畫

關東州土地會社、於縮小昭和十七年度造成預定面積之同時、如按事業計畫及資金計畫變更之新計畫時、將當初造成豫定面積十二萬七千八百坪減為十萬七千五百坪、而造成經費亦將當初三百八十七萬圓、減為百七十三萬圓、然而於此同時、造成費加上設備費、土地價等附帶經費之十七年度資金總額、由當初豫定額五百三十四萬圓、變更為三百四十八萬圓、再事業計畫縮小之理由、乃因時局下工事上惡條件、不能達到豫定造成面積所以為期慎重

行市上騰 北京劈柴來源欠暢

【北京訊】京市間中日入口激增值數隆多、一律生火取暖劈柴需途激增、近幾劈柴來源欠暢四郊農民販賣劈柴來京者銳減、京市劈柴廠多乘機居奇、售價遂開新紀錄、每百斤售至七元者比較一月前漲上二元、觀察前途、如遇雨雪連天、仍有上漲之可能云

小麥粉小賣價 均一價格規定

【輝南訊】本縣小麥粉、於本月七日在省開催整備委員會、經協議結果決定省內均一小賣價格、由本月一日起實施之、茲將小賣價格略誌如左

特殊品每斤	二角九分
普通品每斤（一等）	二角四分
普通品別每斤（二等）	二角二分
代用包米粉每斤	一角四分
代用豆精粉每斤	二角一分

舊曆年關 配給麵粉

【山城鎮訊】古帝王所行時令、如周朝建子、以子月為歲首（冬月為正月、商朝建丑、以丑月為歲首、臘月為正月夏朝建寅、以寅月為歲首、即舊歷年、陰曆之正月也、自孔子作春秋、定以行夏之時、故春秋開筆、首日、春王正月、自……體恤民意、於月之十四日開始配給面粉、每人二斤、每斤值二角八分、以便人民領取、度歲食用、藉此度歲之快樂、以慶賀東亞戰勝之快樂云

為杜絕暗行交易 提前配給鄉民食糧

【遼陽】縣科學濟經、鑑於鄉民食糧不足、並防止暗行交易起見、是以前日曾召集各街村長來城開催臨時會議、爲謀早日配給、以安民心、結果由各村長向當地方情形、相機辦理、總期達到糧圖目的、昨開張台村周文郁、同村之後、即於本月九日、傳知各市民戶到村、每人按六斤配給、內分高粱小米各半、其官公吏如各學校職教員等、如獨身者、自應另行配給、以示優異該村長對於配給食糧、頗爲認眞、附屬各屯亦感其辦事敏捷、爲地方人民造幸福云

樹立電源開發五年計畫

滿洲國將成為一大電化工業國

基於以水主火從爲基調之滿洲國電源開發五年計畫、豐滿日水發線（水豐堤堰鞍山間）之竣成、此次東邊線（水豐堤堰—大連間）導入超高水電成功、遂達完成以南滿爲一環之大送電網之滿洲電業、應大東亞共榮圈滿洲國之負託戲計畫建設爲時局所要請之各種事業劃期的增強原動之水電網、以確保豐富且良質水電源、爲此樹立本年度電源開發五年計畫如次、擬使滿洲國成爲一大電化工業國之雄大計畫、巳告具體化

一、連結現在之大連變電所及鞍山變電所、建設由水豐堤堰之一環送電網之超高送電線

二、建設由吉林豐滿堤堰向新京之送電線

三、隨松花江水發電所之完成哈爾濱新京間送電網之建設、大要如次、吉林豐滿堤堰新京間送電線建設工事、豫定近日着手、建設工事担當者、業巳任命

再由建設水鞍線、以至東邊線竣成之電業技術陣之研鑽爲該社大塚技師之特許式鐵塔之考案、比水鞍線建設、東邊線建設工事費、約節減一成二分、同時々日、亦見多大之縮短、其爲滿洲電業科學技師陣之凱歌、實現今後工事建設較段之促進化、大可期待、惟因大連鞍山間送電線一環工事之竣工、關東州豐富電源之安定、具現臺固不動之權側南滿產業界之將來、往有希望

東門外鵝房街 設糧穀配給所

【遼陽訊】協和會市本部、前據興隆分會、提出達情議案關於興隆區內、東門外鵝房街與西鵝房街、每月領取配給食糧均由城內文聖區第三配給所領取、因爲路途各種問題、多有不便之憾、是以希望在興隆區內、必要增設一個配給所其餘興隆區內、在協和區領取配給者也有希望當局加以適當之整理、最爲適宜、該部現已與市署接洽、不久即可設置

滿系製綿工場統合 業者自動進行準備

因纖維製品資材之逼迫化、則滿系製造業者之整理統制、將由綿製品工場組織工場等、漸次實施、但關於製綿工場之整備、亦將在關東州廳指導下、業者自發的進行統合準備、約於最近即可告一段落、即滿系州內十三工場之製綿機約三十餘臺、實行統合生產能率向上、規格單一、並維持適正價格云

△商況

股票

前場（一月十八日）◇大連長期股票 現卯 期卯

銘柄	放	中	收
五品	二八五	二八五	二九〇

◇短期股票 放盤 大價 小價 收盤：滿取、大新、新東、鐘紡、新鐘、新船 ［數值 illegible］

後場（一月十八日）◇大連長期股票 現卯 二八八 期卯 二九三；◇短期股票：五品、滿取、大新 ［數值 illegible］

◇奉天市滿取市況 放盤 收盤 大價 小價：滿取、新東、鐘紡、鐘新、商業、滿新、滿鐵、同新、電乙、電々、郊外、土木、滿化、同新、瓦斯、同新、同新、電業、同新、染料、大機、同新、滿鐵、滿業、日立、鋼管、日石、日鐵、日糖、帝人、商船、郵新 ［數值 illegible］

商品

◇大阪新綿 ◇白綿紗 ◇金魚綿紗 ◇雉子綿紗 ◇神戶商 ◇神戶麵 ◇大豆白 ◇豆油 ◇硫安 ［數值 illegible］

海上警察隊 隊長 若松元次 外職員一同

營口商工公會 會長 副會長 同 同 常務理事 坂井島 加藤正喜 利田 楊 富樫清明 等

營口市南本街三丁目（滿洲生命館二階） 營口市煉瓦統制組合 電話五二七六番

營口市肥料辦事處 經理 葛貴堂

營口市公署

營口航務局 局長 水原義雄

營口市南本街四丁目ノ三 和田洋服店 經理 和田只義 借用電話五〇五一番

株式會社 大興公司 營口營業所 營業科目 當業、保險、儲蓄 大興有獎儲蓄特獎五萬圓 經理 馬潤田 主任 宋冠英 外職員一同

營口市振興區惠民街三八四 泰豐窰業工廠 經理 王赫然 電話六四五一番

營口市鐵器街 營口織物製造業組合

滿洲馬事公會 營口賽馬場 電話第二科五、七二二番 第三科七、三一九番 馬場六、七八〇番

營口生鮮食料品配給組合 電話七二六四 六六〇〇番

營口市綏定區 區長 宋玉亭 主任 范玉德

營口市太康區 區長 高吉先

營口市綏定區宣德街一號 營興倉庫株式會社 社長 李子初

營口市綏定區益民街三八番 甡甡火柴株式會社 職員一同

關東火柴製造株式會社 專務董事 李通舫

營口市綏定區重義街三九番地 三明火柴廠 總經理 秦楙齋

營口市通惠區景雲街二四番地 三泰產業營口出張所 電話五五九〇 五九二三番

尾崎洋服店 經理 尾崎政吉 電話五五五四番

營口市大和區花園街 玉記商店 經理 張恒開 電話六五五六番

營口市大和區花園街 江記商店 經理 江殿柱 電話六五一九番

協和鐵工所 綏定區興亞街四番地 電話七〇四二番

營口市綏定區宣德街四番地 義興綿織染廠 電話六〇七二號

義大針織染廠 電話七二四五號

營口市大和區花園街三丁目三號 西滿洋行 永井俊雄

綏定區第三分區事務所 區長 郭輔亭 副區長 王德潤

田庄台街公所 街長 李志先 副街長 譚裕卿

田庄台商工公會 會長 張範九 副會長 趙靜山

營口市太康區興隆街二ノ一番地 營口 一新窰業株式會社 電話六六〇九番

裕德成香舖 經理 晉致成 電話五五八二番

大和區北本街一三番 永慶糧棧 電話六三五九番

大和區北本街一六番地 敦昌源 電話六〇八五番

大和區南本街四丁目 宏大商店

慎記五金行 電話五五〇八番

綏定區興亞街一八番 亞東大藥房 電話六六八八番

營口市太康區迎春街二十番 匯海樓合資會社本店 電話五五四八 五四一三番

營口市大和區南本街三丁目 滙海樓合資會社支店 電話五〇四四番

營口市綏定區日新街十八番 鮮貨代理店 德新福 電話六〇四九番

營口市太康區 正大隆 電話六九三二

營口市太康區厚生街二九ノ一 義增德 電話五五七八番

營口市通惠區延壽街三七番地 全興順成記 電話五七六九番

營口市綏定區興亞街一八 大興玉福記

大和區花園街五丁目八三番地 聚成醬園

營口市大和區南本街三丁目 東京堂時計店

綏定區美德街十七番 隆江泉 電話七〇一三番

福春堂 電話六三三五番

廣發號 經理 郭廣發 電話六八四〇番

營口大和區南本街 裕昌祥

日鹽公司 經理 王潤蘭 電話六六五二番

營口市通惠區景雲街四三番地ノ十一 三合成鐵工廠 經理 楊在山 電話五九六六番

組合長 張慶田 副組合長 張玉慶 楊裕安

綏定區大同街六番地 亞洲旅社 經理 馬先文 電話六〇六七番

綏定區美德街一三番 泰和祥 經理 王秉有 電話五四六七番

營口市大和區花園街六一 聚興號

綏定區興亞街六 康大號

營口市通惠區景雲街二十三番地 德隆行

會興成鐵工廠 電話六七〇六番

聚德號 經理 周寶林

克記家具店 經理 李克庭

德永洋服店 經理 張寶庫 電話五七〇三番

營口市綏定區日新街一七番地 申江池

營口利亨綿棉廠 經理 王子香

綏定第五分區長 張慶福

營口市日新街七八番 同順玻璃工廠 康寧街電話五九九〇番

裕發盛鐵行 電話六一七二番

德惠義誠東 經理 霍備卿

泰東日報營口支局 支局長 江山政 田庄台分社長 梁占元 經理 楊鴻禹 內勤事務 劉盛富 外勤事務長 楊長有 外社員一同

神力超群

強利比兒 片

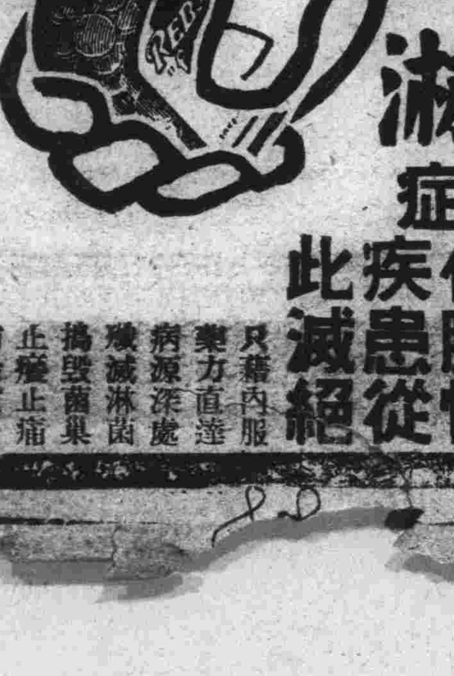

淋症 化膿性疾患從此滅絕

只藉內服藥力直達病源深處殲滅淋菌搗毀菌巢止癢止痛消除尿膿

淨化淋絲、澄清血尿、輕症一日半、重症三五天、完全治癒、短期間顯收美滿奇効！其他一切隨伴淋症而起的各種化膿性疾患、亦皆有同樣的偉効、乃因本品確係純粹的雙連氨苯磺醯胺與其他名貴藥物精心配煉而得的相乘作用、所以偉力驚人、遠勝他品、「強利比兒」具有獨特優秀的効能、歷史悠久、堪稱淋藥中之霸王、各地大病院、專門醫家、以及臨症實驗、正在熱烈的讚賞採用中，

主治 ●急性淋症 ●慢性淋症 ●尿道炎 ●副睪丸炎 ●中耳炎 ●膀胱炎 ●扁桃腺炎 ●女性淋症

各大藥房皆有出售 竹村製藥廠出品 大阪市東區道修町

一絲微塵入目 可致危險眼病！

不能或免的微塵入了眼、只覺到痛癢難忍、若用手指揉擦、柔軟的眼膜必受損傷且不潔的手指、也有細菌乘入、引起重大的目疾。只有用老篤眼藥、點入一二滴、痛癢立止、因藥內含有止痛收斂殺菌消炎防腐等五大作用也。

適應症 結膜炎、角膜炎 [illegible]

大瓶 小瓶 小兒用

發行 奉天 滿洲山田製藥株式會社

不腐不痛 神效第一

老篤眼藥